

PRESUPUESTO

Ejercicio 2019

UNED

PONTEVEDRA

CONTENIDO

| | |
|--|----|
| 1. Presupuesto 2019..... | 2 |
| 2. Notas explicativas de los ingresos..... | 11 |
| 3. Cuadros económicos del presupuesto de ingresos..... | 14 |
| 4. Notas explicativas de los gastos..... | 18 |
| 5. Cuadros económicos del presupuesto de gastos..... | 25 |
| 6. Resumen presupuesto de gastos ejercicio 2019..... | 28 |
| 7. Resumen presupuesto de ingresos ejercicio 2019..... | 29 |

1. PRESUPUESTO 2019

INGRESOS Ejercicio 2019

| <i>Partida</i> | <i>Descripción</i> | <i>Dotación</i> |
|---------------------|--|-------------------|
| Capítulo 3 | Tasas y otros ingresos | |
| Artículo 30 | Tasas por la prestación de servicios | |
| Concepto 309 | Servicios Generales | |
| 30900 | Tasas por matrícula en Cursos y Seminarios | 194.909,00 |
| 30901 | Tasas por matrícula en Cursos de Verano | 5.000,00 |
| 30902 | Tasas por matrícula en UNED Senior | 16.000,00 |
| 30903 | Tasas por otros conceptos | 500,00 |
| 30904 | Tasas por matrícula cursos C.O.I.E. | 2.000,00 |
| | Total concepto | 218.409,00 |
| | Total artículo | 218.409,00 |
| Artículo 36 | Ventas | |
| Concepto 360 | Ventas | |
| 36000 | Venta de impresos | 100,00 |
| 36001 | Venta de material didáctico | 50.000,00 |
| 36002 | Venta material papelería | 600,00 |
| 36003 | Reembolsos venta de material | 200,00 |
| | Total concepto | 50.900,00 |
| | Total artículo | 50.900,00 |
| | Total capítulo | 269.309,00 |
| Capítulo 4 | Transferencias corrientes | |
| Artículo 42 | Del estado | |
| Concepto 420 | De la administración general del estado | |
| 42091 | Ministerio de Defensa | 50.000,00 |
| 42092 | UNED Sede Central | 878.602,50 |
| 42093 | UNED Otras Transferencias | 100,00 |
| 42094 | UNED Matrículas C.U.I.D. | 25.000,00 |
| 42095 | UNED Subvención C.O.I.E | 1.500,00 |
| 42096 | UNED Subvención A Lama | 100,00 |
| 42097 | UNED Subvención FEDER | 100,00 |
| | Total concepto | 955.403,00 |
| | Total artículo | 955.403,50 |

| <i>Partida</i> | <i>Descripción</i> | <i>Dotación</i> |
|----------------------|--|-------------------|
| Artículo 43 | De la Seguridad Social | |
| Concepto 430 | De la Seguridad Social | |
| 43001 | De la Seguridad Social | 100,00 |
| | Total concepto | 100,00 |
| | Total artículo | 100,00 |
| Artículo 45 | De comunidades autónomas | |
| Concepto 450 | De la administración general de la comunidad autónoma | |
| 45081 | Consellería de educación (Xunta de Galicia) | 80.000,00 |
| 45082 | Subvención Orientadora y Agente de empleo Consellería Trabajo) | 0,00 |
| | Total concepto | 80.000,00 |
| | Total artículo | 80.000,00 |
| Artículo 46 | De entidades locales | |
| Concepto 461 | De Diputaciones | |
| 46100 | Diputación provincial | 336.000,00 |
| 46101 | Diputación Provincial-Cursos de Verano | 5.000,00 |
| | Total concepto | 341.000,00 |
| Concepto 462 | De Ayuntamientos | |
| 46200 | Concello de Pontevedra | 130.944,00 |
| 46201 | Concello de Pontevedra-Cursos de Verano | 9.400,00 |
| 46202 | Concello de Vigo | 180.000,00 |
| 46204 | Concello de Tui | 38.700,00 |
| 46205 | Concello de Portas | 6.000,00 |
| 46206 | Concello de Porriño | 6.000,00 |
| | Total concepto | 371.044,00 |
| | Total artículo | 712.044,00 |
| Artículo 47 | De empresas privadas | |
| Concepto 470 | De empresas privadas | |
| 47001 | ENCE | 30.000,00 |
| | Total concepto | 30.000,00 |
| | Total artículo | 30.000,00 |
| Artículo 49 | Del exterior | |
| Concepto 4970 | De la Unión Europea | |

| <i>Partida</i> | <i>Descripción</i> | <i>Dotación</i> |
|--------------------------------------|---|---------------------|
| 49700 | Otras transferencias de la Unión Europea | 100,00 |
| | <i>Total concepto</i> | <i>100,00</i> |
| | <i>Total artículo</i> | <i>100,00</i> |
| | <i>Total capítulo</i> | <i>1.777.647,00</i> |
| Capítulo 5 | Ingresos patrimoniales | |
| Artículo 52 | Intereses de depósitos | |
| Concepto 520 | Intereses bancarios | |
| 52001 | Intereses de las entidades financieras | 100,00 |
| | <i>Total concepto</i> | <i>100,00</i> |
| | <i>Total artículo</i> | <i>100,00</i> |
| Artículo 54 | Rentas de bienes inmuebles | |
| Concepto 541 | Producto del arrendamiento de fincas | |
| 54100 | Alquiler de librería | 00,00 |
| 54102 | Otros alquileres | 1.000,00 |
| | <i>Total concepto</i> | <i>1.000,00</i> |
| | <i>Total artículo</i> | <i>1.000,00</i> |
| | <i>Total capítulo</i> | <i>1.100,00</i> |
| Capítulo 8 | Activos Financieros | |
| Artículo 87 | Remanente de Tesorería | |
| Concepto 870 | Remanente de Tesorería | |
| 87000 | Remanente de Tesorería | 400.000,00 |
| | <i>Total concepto</i> | <i>400.000,00</i> |
| | <i>Total artículo</i> | <i>400.000,00</i> |
| | <i>Total capítulo</i> | <i>400.000,00</i> |
| Total presupuesto de ingresos | | 2.448.056,00 |

GASTOS Ejercicio 2019

| <i>Partida</i> | <i>Descripción</i> | <i>Dotación</i> |
|---------------------|---|-------------------|
| Capítulo 1 | Gastos de personal | |
| Artículo 13 | Personal laboral | |
| Concepto 130 | Personal Laboral Fijo | |
| 13000 | Personal Laboral | 368.000,00 |
| | Total concepto | 368.000,00 |
| Concepto 131 | Personal laboral eventual | |
| 13100 | Personal Convenio Xunta | 0,00 |
| | Total concepto | 0,00 |
| | Total artículo | 368.000,00 |
| Artículo 14 | Otro personal | |
| Concepto 143 | Otro personal | |
| 14300 | Personal directivo | 105.000,00 |
| 14302 | Personal prácticas extracurriculares | 20.000,00 |
| | Total concepto | 125.000,00 |
| | Total artículo | 125.000,00 |
| Artículo 16 | Cuotas, prestaciones y gastos sociales a cargo del empleador | |
| Concepto 160 | Cuotas sociales | |
| 16001 | Seguridad Social Personal Laboral | 114.000,00 |
| 16003 | Seguridad Social Alumnos Prácticas Extracurriculares | 2.000,00 |
| 16005 | Seguridad Social Personal Directivo | 30.000,00 |
| | Total concepto | 146.000,00 |
| | Total artículo | 146.000,00 |
| | Total capítulo | 639.000,00 |
| Capítulo 2 | Gastos corrientes en bienes corrientes y servicio | |
| Artículo 20 | Arrendamientos | |
| Concepto 206 | Equipos para procesos de información | |
| 20600 | Alquiler de software | 8.500,00 |

| <i>Partida</i> | <i>Descripción</i> | <i>Dotación</i> |
|---------------------|---|-------------------|
| | Total concepto | 8.500,00 |
| | Total artículo | 8.500,00 |
| Artículo 21 | Reparaciones, mantenimiento y conservación | |
| Concepto 212 | Edificios y otras construcciones | |
| 21200 | Rep. Edificios y otras construcciones | 30.000,00 |
| 21201 | Rep. Fachada edificio | 400.000,00 |
| | Total concepto | 430.000,00 |
| Concepto 213 | Maquinaria, instalaciones y utillaje | |
| 21300 | Rep. Maquinarias, instalaciones y utillaje | 15.000,00 |
| 21301 | Rep. Y conse. maquinaria, instalaciones y util. FEDER | 100,00 |
| 21302 | Instalación eléctrica y alumbrado | 5.000,00 |
| | Total concepto | 20.100,00 |
| Concepto 215 | Mobiliario y enseres | |
| 21500 | Rep., Mant. y Conserv. de mobiliario y enseres | 3.000,00 |
| | Total concepto | 3.000,00 |
| Concepto 216 | Equipos para procesos de la información | |
| 21600 | Reparación de equipos para procesos de información | 1.000,00 |
| | Total concepto | 1.000,00 |
| | Total artículo | 454.100,00 |
| Artículo 22 | Material, suministros y otros | |
| Concepto 220 | Material de oficina | |
| 22000 | Ordinario no inventariable | 9.000,00 |
| 22001 | Revistas y suscripciones | 1.600,00 |
| 22002 | Material informático no inventariable | 5.800,00 |
| 22003 | Ordinario no inv. FEDER | 100,00 |
| 22004 | Material didáctico librería | 55.000,00 |
| 22005 | Material papelería librería | 1.000,00 |
| 22006 | Gastos varios librería | 1.000,00 |
| | Total concepto | 73.500,00 |

| Concepto 221 Suministros | | |
|--------------------------------------|--|-------------------|
| Partida | Descripción | Dotación |
| 22100 | Electricidad | 24.000,00 |
| 22101 | Agua | 4.000,00 |
| 22103 | Calefacción | 25.000,00 |
| 22106 | Productos de laboratorio | 4.000,00 |
| 22109 | Otros Suministros | 1.500,00 |
| 22110 | Productos de limpieza y aseo | 2.000,00 |
| | Total concepto | 60.500,00 |
| Concepto 222 Comunicaciones | | |
| 22200 | Telefónicas | 8.000,00 |
| 22201 | Correspondencia | 3.000,00 |
| 22209 | Otras Comunicaciones | 1.000,00 |
| | Total concepto | 12.000,00 |
| Concepto 223 Transportes | | |
| 22301 | Transportes librería | 1.000,00 |
| | Total concepto | 1.000,00 |
| Concepto 224 Primas de seguro | | |
| 22400 | Primas de seguro | 7.500,00 |
| | Total concepto | 7.500,00 |
| Concepto 225 Tributos | | |
| 22500 | Tributos | 650,00 |
| | Total concepto | 650,00 |
| Concepto 226 Gastos diversos | | |
| 22601 | Atención protocolario y representación | 6.500,00 |
| 22602 | Publicidad y propaganda | 4.000,00 |
| 22604 | Asesoría Jurídica | 2.500,00 |
| 22606 | Reuniones, Conferencias y Cursos | 94.000,00 |
| 22608 | Reuniones, Conferencias y Cursos, Aula de Tui | 19.000,00 |
| 22609 | Cursos de Verano | 30.000,00 |
| 22610 | Reuniones, Conferencias y Cursos, Aula de Vigo | 25.000,00 |
| 22611 | Reuniones, Conferencias y Cursos C.O.I.E. | 2.000,00 |
| 22612 | Reuniones, Conferencia y Cursos Aula de Portas | 16.000,00 |
| 22699 | Servicios bancarios | 4.000,00 |
| | Total concepto | 203.000,00 |

| <i>Partida</i> | <i>Descripción</i> | <i>Dotación</i> |
|---------------------|--|-------------------|
| Concepto 227 | Trabajos realizados por otras empresas | |
| 22700 | Limpieza edificio | 52.500,00 |
| 22701 | Prevención y Seguridad | 2.000,00 |
| 22799 | Otros trabajos realizados por otras empresas | 9.000,00 |
| | Total <i>concepto</i> | 63.500,00 |
| | Total artículo | 421.650,00 |
| Artículo 23 | Indemnizaciones por razón de servicio | |
| Concepto 230 | Dietas | |
| 23010 | Dietas personal Directivo | 500,00 |
| 23020 | Dietas PAS | 500,00 |
| 23021 | Dietas Tutores | 500,00 |
| 23022 | Gastos Alumnos | 1.000,00 |
| 23023 | Asociación Antiguos Alumnos | 1.000,00 |
| | Total <i>concepto</i> | 3.500,00 |
| Concepto 231 | Locomoción | |
| 23110 | Locomoción Personal Directivo | 2.500,00 |
| 23120 | Locomoción PAS | 2.000,00 |
| 23121 | Locomoción Tutores | 1.500,00 |
| | Total <i>concepto</i> | 6.000,00 |
| | Total artículo | 9.500,00 |
| | Total capítulo | 893.750,00 |
| Capítulo 3 | Gastos financieros | |
| Artículo 31 | De préstamos del interior | |
| Concepto 310 | Intereses | |
| 31000 | Intereses | 100,00 |
| | Total <i>concepto</i> | 100,00 |
| Concepto 311 | Gastos de formalización, modificación y cancelación | |
| 31100 | Gastos de formalización, modificación y cancelación | 0,00 |
| | Total <i>concepto</i> | 0,00 |
| Concepto 319 | Otros gastos financieros | |
| 31900 | Otros gastos financieros | 200,00 |

| <i>Partida</i> | <i>Descripción</i> | <i>Dotación</i> |
|----------------|--------------------|-----------------|
|----------------|--------------------|-----------------|

| | |
|-----------------------|---------------|
| <i>Total concepto</i> | 200,00 |
| <i>Total artículo</i> | 300,00 |
| <i>Total capítulo</i> | 300,00 |

Capítulo 4 **Transferencias corrientes**
Artículo 48 **A familias e instituciones sin fines de lucro**
Concepto 481

| | | |
|-------|--|------------|
| 48100 | Profesores Tutores | 498.606,00 |
| 48101 | Complementos de prácticas | 19.000,00 |
| 48102 | Profesores UNED Senior | 6.000,00 |
| 48103 | Profesores UNED Senior Aula de Tui | 100,00 |
| 48104 | Convivencias Profesores de la Sede Central | 500,00 |
| 48105 | C.O.I.E. | 7.400,00 |
| 48106 | Profesores C.U.I.D. | 30.000,00 |
| 48108 | Profesores Escuela Naval | 50.000,00 |
| 48109 | Pruebas Presenciales y Otros | 100,00 |
| 48110 | Profesores Aula de Vigo | 180.000,00 |
| 48111 | Profesores Aula de Tui | 37.100,00 |
| 48112 | Profesores A Lama | 100,00 |
| 48113 | Profesores UNED Senior Aula de Vigo | 3.600,00 |
| 48115 | Profesores Aula de Portas | 6.000,00 |
| 48116 | Profesores Aula de Porriño | 6.000,00 |

| | |
|-----------------------|-------------------|
| <i>Total concepto</i> | 844.506,00 |
| <i>Total artículo</i> | 844.506,00 |
| <i>Total capítulo</i> | 844.506,00 |

Capítulo 6 **Inversión nueva asociada al funcionamiento de los servicios**
Artículo 62 **Maquinaria , Instalaciones y utillaje**
Concepto 623

| | | |
|-------|--------------------------------------|----------|
| 62201 | Edificios y otras construcciones | 5.000,00 |
| 62300 | Maquinaria, Instalaciones Y Utillaje | 3.000,00 |
| 62301 | Instrumentos de laboratorio | 5.000,00 |

| | |
|-----------------------|-----------|
| <i>Total concepto</i> | 13.000,00 |
|-----------------------|-----------|

Concepto 625 **Mobiliario**

| | | |
|-------|----------------------|----------|
| 62500 | Mobiliario y enseres | 7.500,00 |
|-------|----------------------|----------|

| | |
|-----------------------|----------|
| <i>Total concepto</i> | 7.500,00 |
|-----------------------|----------|

| <i>Partida</i> | <i>Descripción</i> | <i>Dotación</i> |
|------------------------------------|--|---------------------|
| Concepto 626 | Equipos para proceso de Información | |
| 62600 | Equipos para proceso de información | 15.000,00 |
| 62601 | Eq. Prof. Infomormación FEDER | 1.000,00 |
| | Total <i>concepto</i> | 16.000,00 |
| Concepto 629 | Otras inversiones nuevas asociadas al funcionamiento de los servicios | |
| 62900 | Adquisición de libros | 20.000,00 |
| 62901 | Fondo de Material Audiovisual | 1.000,00 |
| 62903 | Adquisición de libros Aula de Tui | 1.500,00 |
| 62904 | Adquisición de libros Aula de Vigo | 10.000,00 |
| 62905 | Adquisición de libros Aula de Portas | 500,00 |
| 62906 | Adquisición de libros Aula de Porriño | 1.000,00 |
| | Total <i>concepto</i> | 34.000,00 |
| | Total <i>artículo</i> | 70.500,00 |
| | Total <i>capítulo</i> | 70.500,00 |
| Total presupuesto de gastos | | 2.448.056,00 |

2. NOTAS EXPLICATIVAS DE LOS INGRESOS

Notas explicativas de los ingresos del presupuesto del Centro Asociado de la UNED en Pontevedra.

A) Operaciones corrientes:

El presupuesto de ingresos clasifica en sus capítulos 1 al 5 los ingresos por operaciones corrientes.

CAPÍTULO 3.- TASAS, PRECIOS PÚBLICOS Y OTROS INGRESOS.

Ingresos derivados de la prestación de servicios o la realización de actividades en régimen de derecho público que se refieran, afecten o beneficien a los sujetos pasivos.

Artículo 30.- Tasas.

Son tributos cuyo hecho imponible consiste en la prestación de servicios o la realización de actividades en régimen de derecho público que se refieran, afecten o beneficien a los sujetos pasivos. Han de reunir dos requisitos:

- * Ser de solicitud o recepción obligatoria por los administrados.
- * No pueden prestarse o realizarse por el sector privado.

Artículo 36.- Venta de bienes.

Ingresos derivados de transacciones que realiza la Universidad con salida o entrega de bienes objeto de la actividad que realiza, mediante precios.

CAPÍTULO 4.- TRANSFERENCIAS CORRIENTES.

Recursos, condicionados o no, recibidos por la UNED sin contrapartida directa por parte de los agentes que los reciben y que se destinan a financiar operaciones corrientes.

Artículo 42.- De la Administración del Estado.

Transferencias que el Centro Asociado de la UNED en Pontevedra prevé recibir tanto de la Sede Central de la UNED como como del Ministerio de Defensa (Convenio Escuela Naval Militar de Marín) para financiar las operaciones corrientes.

Artículo 43.- De la Seguridad Social.

Recoge la financiación que se prevé recibir de la Tesorería General de la seguridad Social por la ausencia de accidentes laborales.

Artículo 45- De comunidades autónomas

Transferencias corrientes a recibir de comunidades autónomas.

450.- De comunidades autónomas. Xunta de Galicia. Consellería de Educación.

Artículo 46- De entidades locales

Transferencias corrientes a percibir de ayuntamientos y diputación.

461.- De la Diputación Provincial de Pontevedra.

462.- De los ayuntamientos de Pontevedra, Vigo, Tui, Portas y Porriño.

Artículo 47- De empresas privadas

470.- De empresas privadas. (ENCE).

Artículo 49.- Del exterior

Recursos que recibe el Centro Asociado de la UNED, sin contrapartida directa, de entes supranacionales y agentes situados fuera del territorio nacional o con estatuto de extraterritorialidad.

497.- Otras transferencias de la Unión Europea.

CAPÍTULO 5.- INGRESOS PATRIMONIALES.

Recoge los ingresos procedentes de rentas de la propiedad o patrimonio del Centro Asociado de la UNED en Pontevedra, así como los procedentes de concesiones y aprovechamientos especiales y de las actividades realizadas en régimen de Derecho Privado.

Artículo 52.- Intereses de depósitos.

Se imputan a este artículo los intereses de cuentas de depósito cuya titularidad es del Centro Asociado de la UNED en Pontevedra.

520.- Intereses de cuentas bancarias.

Artículo 54.- Rentas de bienes inmuebles.

Se imputan los ingresos derivados del alquiler de instalaciones en el edificio del Centro sito en C/ Portugal, 1 (Urbanización de Monteporreiro)

541.- Alquiler de espacios.

B) Operaciones de capital:

Comprende los capítulos 6 y 7 de ingresos.

C) Operaciones financieras:

Comprende el capítulo 8.

CAPÍTULO 8.- ACTIVOS FINANCIEROS.

Recoge los ingresos procedentes de la enajenación de activos financieros y de los ingresos procedentes de reintegros de préstamos concedidos y reintegros de depósitos y fianzas constituidos.

Artículo 87.- Remanente de tesorería.

870.- Remanente de tesorería.

Recoge los recursos generados en ejercicios anteriores destinados a financiar el presupuesto de gastos. Son recursos ya generados en los que no procede ni el reconocimiento de derechos ni su recaudación.

3. CUADROS ECONÓMICOS DEL PRESUPUESTO DE INGRESOS

COMPRARATIVA DE INGRESOS POR CAPÍTULO 2018-2019

| <i>CAPÍTULO</i> | <i>DESCRIPCIÓN</i> | <i>Presupuesto 2018</i> | <i>Presupuesto 2019</i> | <i>Variación %</i> |
|-----------------|---------------------------|-------------------------|-------------------------|--------------------|
| 3 | Tasas y otros ingresos | 290.278,90 € | 269.309,00 € | -7,22% |
| 4 | Transferencias corrientes | 1.819.546,50 € | 1.777.647,00 € | -2,30% |
| 5 | Ingresos patrimoniales | 1.100,00 € | 1.100,00 € | 0,00% |
| 8 | Activos financieros | 0,00 € | 400.000,00 € | |
| <i>Total</i> | | <i>1.999.780,00 €</i> | <i>2.448.056,00 €</i> | <i>15,97%</i> |

Composición relativa de los ingresos 2019

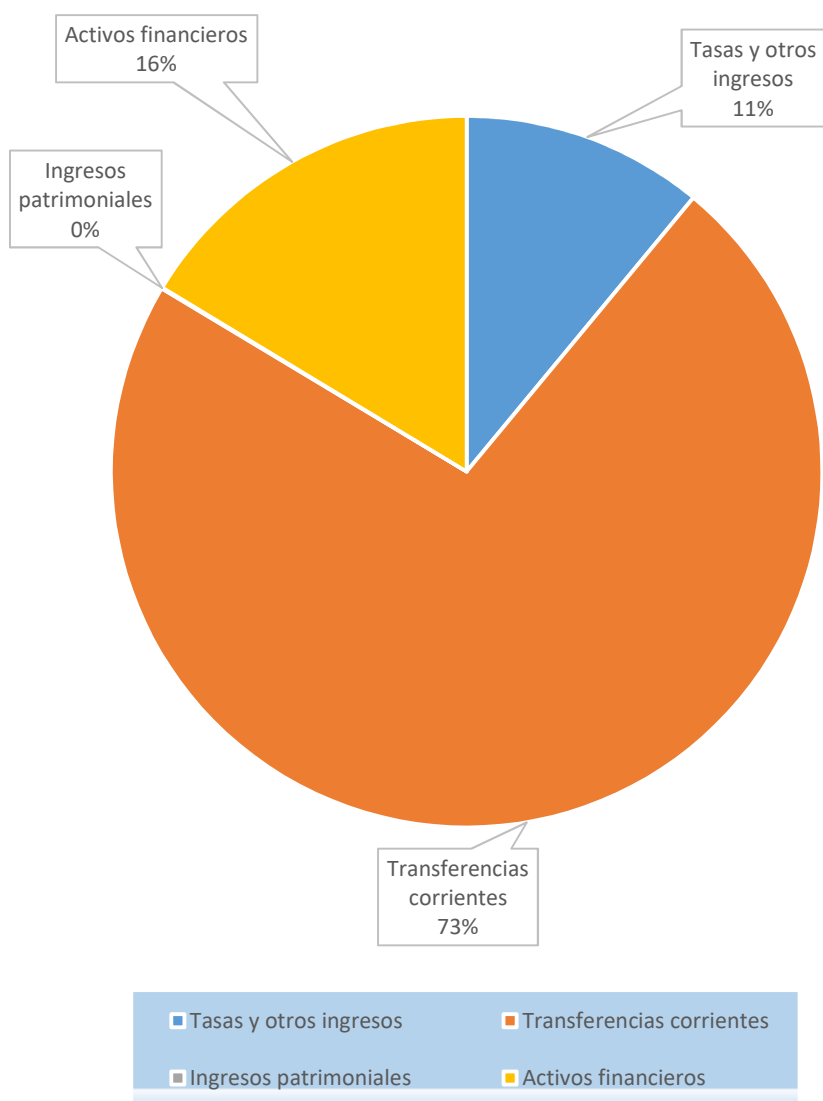

COMPOSICIÓN DE LOS INGRESOS 2019

| <i>DESCRIPCIÓN</i> | <i>Presupuesto 2018</i> | <i>Variación %</i> |
|---|-------------------------|--------------------|
| Tasas y otros ingresos | 269.309,00 € | 11,00 |
| Ministerio de Defensa | 50.000,00 € | 2,04 |
| UNED, Sede Central | 905.403,00 € | 36,98 |
| Seguridad Social | 100,00 € | 0,00 |
| Xunta de Galicia | 80.000,00 € | 3,27 |
| Diputación de Pontevedra | 336.000,00 € | 13,73 |
| Concello de Pontevedra | 130.944,00 € | 5,35 |
| Concello de Vigo | 180.000,00 € | 7,35 |
| Concello de Tui | 38.700,00 € | 1,58 |
| Concello de Portas | 6.000,00 € | 0,25 |
| Concello de Porriño | 6.000,00 € | 0,25 |
| ENCE | 30.000,00 € | 1,23 |
| Transferencias Unión Europea | 100,00 € | 0,00 |
| Renta de inmuebles | 1.100,00 € | 0,04 |
| Cursos de Verano Concello de Pontevedra | 9.400,00 € | 0,38 |
| Cursos de Verano Diputación de Pontevedra | 5.000,00 € | 0,20 |
| Remanente de tesorería | 400.000,00 € | 16,34 |
| Total | 2.448.056,00 € | 100,00% |

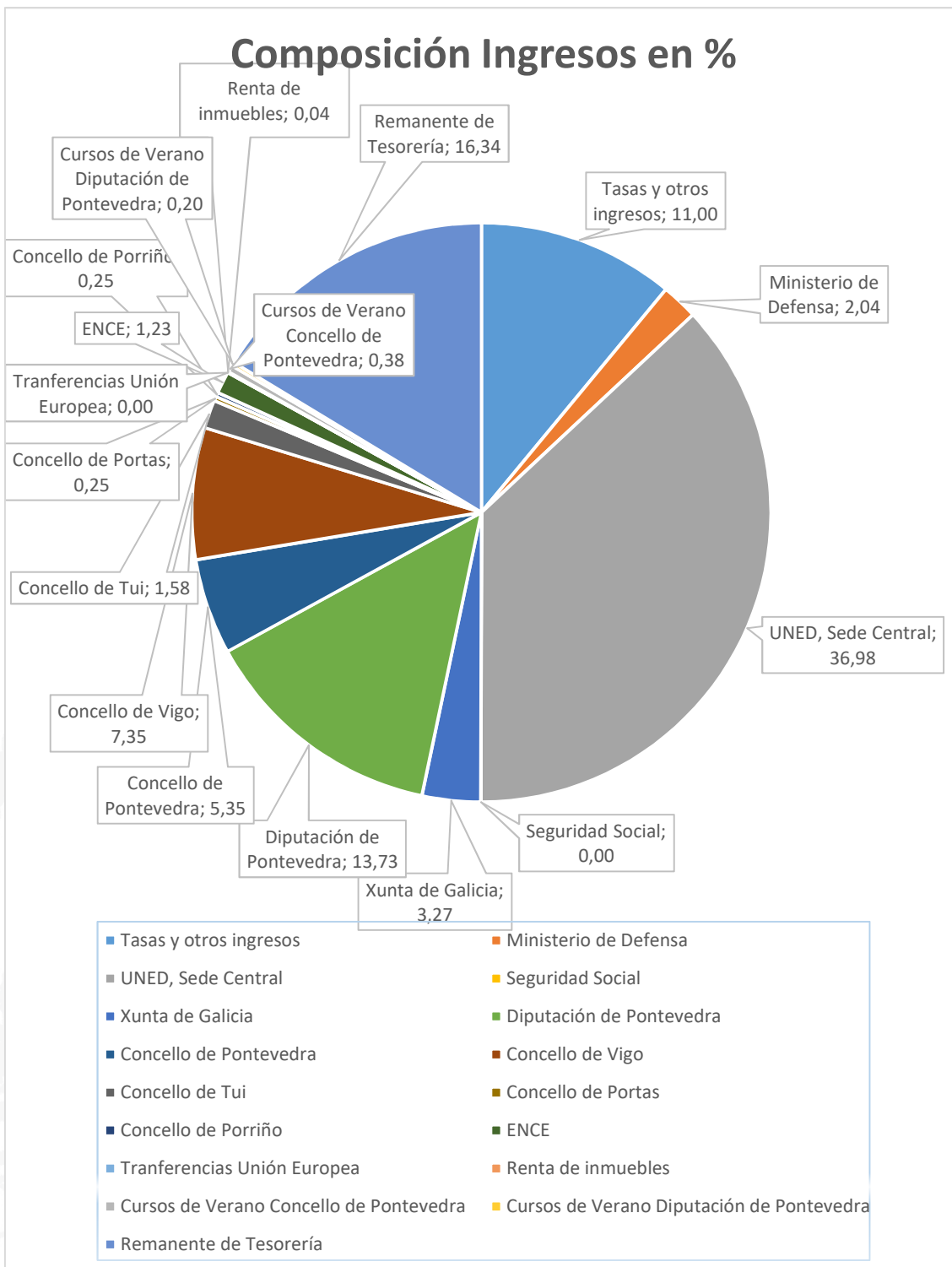

4. NOTAS EXPLICATIVAS DE LOS GASTOS

Notas explicativas de los gastos del presupuesto del Consorcio Universitarios del Centro Asociado de la UNED en Pontevedra.

A) Operaciones corrientes:

El presupuesto de gastos clasifica en los capítulos 1 al 4 los gastos por operaciones corrientes separando los gastos de funcionamiento de los servicios (personal y gastos corrientes en bienes y servicios) y los gastos financieros y las transferencias corrientes.

CAPÍTULO 1.- GASTOS DE PERSONAL.

Se aplican a este capítulo todo tipo de retribuciones a satisfacer por el Centro Asociado de la UNED en Pontevedra a todo su personal por razón del trabajo realizado; del personal laboral eventual de proyectos de investigación o financiados por el programa de investigación; las cotizaciones obligatorias a la Seguridad Social y a las entidades gestoras del sistema de previsión social de su personal; se recogen, los gastos de naturaleza social realizados en cumplimiento de las disposiciones vigentes, con destino al personal del Centro Asociado de la UEND en Pontevedra. En el ejercicio 2016 se realiza la previsión, en las respectivas aplicaciones presupuestarias, de abonar la devolución del porcentaje de la paga extraordinaria, suprimida en el año 2012, y que se incluye en el proyecto de Ley de Presupuestos Generales del Estado

Artículo 13.- Personal laboral.

Este artículo comprende toda clase de retribuciones básicas, complementarias o en especie, así como las indemnizaciones a satisfacer al personal laboral al servicio del Centro Asociado de la UNED en Pontevedra, en virtud de los convenios colectivos o normas laborales que les sean de aplicación o financiados por el programa de investigación.

130.- Retribuciones del personal laboral

131.- Personal laboral eventual.

Se incluyen en este concepto las remuneraciones que comprendan al personal laboral eventual de acuerdo con la normativa que les sea de aplicación.

Artículo 14.- Otro personal.

143.- Otro personal.

Se imputa a este subconcepto las retribuciones del personal con origen en contratos realizados fuera de convenio tales como la Dirección, personal becario y personal colaborador.

Artículo 16.- Cuotas, prestaciones y gastos sociales a cargo del empleador.

Comprende las cuotas de los seguros sociales, prestaciones y otros gastos sociales a cargo del Centro Asociado de la UNED en Pontevedra.

160.- Cuotas sociales.

Aportaciones de la Universidad a los regímenes de la Seguridad Social y de previsión social del personal a su servicio.

CAPÍTULO 2.- GASTOS CORRIENTES EN BIENES Y SERVICIOS.

Este capítulo recoge los recursos destinados a atender los gastos corrientes en bienes y servicios necesarios para el ejercicio de actividades del Centro Asociado de la UNED en Pontevedra que no originen un aumento de capital o de su patrimonio.

Artículo 20.- Arrendamientos y cánones.

Gastos derivados de alquileres de bienes inmuebles. Incluye, entre otros, las licencias de las aplicaciones informáticas. Los pagos correspondientes a estos gastos deben ser satisfechos directamente al tercero por parte del Centro Asociado de la UNED en Pontevedra.

206.- Arrendamiento de equipos para proceso de información.

Alquiler de equipos informáticos, de transmisión de datos, sistemas operativos, aplicaciones de gestión de base de datos y de software.

Artículo 21.- Reparaciones, mantenimiento y conservación.

Se imputan a este artículo los gastos de mantenimiento, reparaciones y conservación de infraestructura, edificios -ya sean propios o arrendados- y locales, maquinaria y otro inmovilizado material.

212.- Edificios y otras construcciones.

Reparación y conservación de edificios. Mantenimiento de las instalaciones tanto si son propiedad de la Universidad como arrendadas.

213.- Maquinaria, instalaciones y utillaje.

Gastos de reparación y conservación de los aparatos de aire acondicionado, redes de telefonía, instalaciones eléctricas, ascensores, fotocopiadoras, material de laboratorio y audiovisual.

215.- Mobiliario y enseres.

Mantenimiento y conservación de mobiliario diverso.

216.- Equipos para procesos de información.

Mantenimiento, reparación y conservación de equipos informáticos.

Artículo 22.- Material, suministros y otros.

Gastos clasificados según se recoge en los conceptos que se enumeran a continuación.

220.- Material de oficina.

Gastos ordinarios de material de oficina tales como papel, grapas, bolígrafos, tóner para fotocopiadoras, repuestos de máquinas de oficina, impresos, etc.

Prensa, revistas, libros y otras publicaciones. Adquisición de libros, publicaciones periódicas, revistas, suscripciones a BOE y documentos excepto aquellos que sean adquiridos para formar parte de fondos de bibliotecas que se aplicarán al capítulo 6.

Se aplicarán asimismo, los gastos o cuotas originados por consultas a bases de datos documentales.

Material informático no inventariable. Adquisición de disquetes, papel continuo, paquetes estándar de software, tóner para impresoras, etc.

221.- Suministros.

Gastos de agua, combustible, electricidad y otros servicios o abastecimientos según las especificaciones contenidas en los subconceptos y salvo en el caso de que, tratándose de alquileres de edificios, estén comprendidos en el precio de los mismos.

Vestuario y otras prendas de dotación obligada por imposición legal, reglamentaria o por convenio para el personal laboral.

Productos audiovisuales. Gastos de adquisición de CD vírgenes para grabaciones de radio, DVD vírgenes para videos y TV educativa, CD de música para sintonías, cintas de vídeo profesional y cintas DAT para TV educativa, Blue-Ray para grabadores DVI, estuches y maletines para el material.

Productos de laboratorio. Gastos en gases, metaloides, probetas, tubos de ensayo y demás material no inventariable de laboratorio para las Facultades y Escuelas experimentales.

Otros suministros. Gastos de material diversos de consumo y reposición de carácter periódico no incluido en los conceptos anteriores.

222.- Comunicaciones.

Clasificadas en subconceptos, incluye los gastos por servicios telefónicos, postales, telegráficos, informáticos y cualquier otro tipo de comunicaciones.

224.- Primas de seguros.

Gastos por seguro de los edificios y locales de la Universidad. Recoge el seguro multirriesgo de oficinas y despachos y de responsabilidad civil. Recoge, asimismo, el seguro de los alumnos en prácticas y de los becarios, profesores-tutores y personal de administración y servicios.

225.- Tributos.

Se incluirán los gastos destinados a la cobertura de tasas, contribuciones e impuestos locales, autonómicos o estatales. Se incluirán con cargo a este concepto la licencia y tasas que se abona por el control e inspección de las instalaciones radioactivas de los laboratorios de la Universidad.

226.- Gastos diversos.

Se incluyen los gastos de naturaleza corriente que no tienen cabida en otros conceptos del capítulo 2.

Atenciones protocolarias y representativas. Se imputan a este subconcepto los gastos que se produzcan como consecuencia de los actos de protocolo y representación que las autoridades académicas o administrativas tengan necesidad de realizar en el desempeño de sus funciones, tanto en territorio nacional como en el extranjero, siempre que dichos gastos redunden en beneficio o utilidad de la Universidad y para los que no existan créditos específicos en otros conceptos.

Publicidad y propaganda. Se incluyen los gastos de divulgación, propaganda y publicidad conducente a informar a la comunidad de la actividad y servicios del Centro Asociado de la UNED en Pontevedra. Recoge este epígrafe los gastos que ocasiona la inserción de publicidad en boletines oficiales.

Jurídicos y contenciosos. Gastos producidos por litigios, actuaciones o procedimientos en que es parte la Universidad.

Acuerdos de cooperación científica y técnica. Incluye las cuotas que abona la Universidad como miembro de organismos e instituciones de carácter científico, investigador o divulgativo.

Reuniones, conferencias y cursos. Gastos de organización de conferencias, congresos, simposios, seminarios y reuniones. Pueden incluirse gastos de alquiler de salas, traductores, azafatas y comidas de asistentes.

Cursos de Verano. Se incluyen los gastos asociados a la organización e impartición de los Cursos de Verano que organiza la Universidad.

Otros gastos diversos. Recoge los gastos que no pueden ser aplicados a ninguno de los subconceptos anteriores.

Trabajos realizados por otras empresas y profesionales. Se incluyen aquellos gastos que corresponden a actividades que siendo de la competencia de los organismos públicos, se ejecuten mediante contrato con empresas externas o profesionales independientes.

Estudios y trabajos técnicos. Recoge los gastos de estudio, trabajos técnicos, informes y trabajos que se encomienden a empresas especializadas, profesionales independientes o expertos.

Trabajos de imprenta: material diverso. Recoge este subconcepto los gastos derivados del suministro de material impreso de oficina, de material fotocopiado, de producción, impresión y personalización de certificaciones, impresión de trípticos y folletos de información preimpresión e impresión de guías de información general de enseñanzas regladas, no regladas y tercer ciclo, impresión de sobres y papeletas de exámenes, etc.

Gastos de gestión de servicios bancarios. Gastos y comisiones por servicios bancarios.

Otros. Recoge los trabajos realizados por empresas y profesionales cuyo contenido no tenga cabida en los subconceptos anteriores.

Artículo 23.- Indemnizaciones por razón del servicio.

Se incluyen en este artículo las cantidades percibidas en concepto de indemnización para resarcir los gastos que deban satisfacerse al personal directivo y personal laboral del Centro Asociado de la UNED en Pontevedra.

Se imputan las indemnizaciones reglamentarias por asistencia a tribunales y tesis doctorales de personal externo al Centro Asociado de la UNED en Pontevedra.

La cuantía de las percepciones viene determinada por la legislación vigente.

230.- Dietas.

Es la cantidad que se devenga diariamente para satisfacer los gastos que origina la estancia fuera de la residencia oficial. Las cuantías que fija la legislación vigente comprenden los gastos de manutención y los importes máximos que por gastos de alojamiento se podrán percibir día a día.

Pruebas presenciales. Se imputan a este subconcepto las dietas que se abonan a los profesores-tutores por su asistencia a los tribunales de pruebas presenciales que celebra la Universidad en febrero, junio y septiembre en el Centro Asociado de la UNED en Pontevedra.

Otras comisiones de servicio. Se recogen las dietas a abonar al personal de la Universidad que recibe una orden de servicio para asistir a congresos, cursos de capacitación y perfeccionamiento, reuniones científicas, etc.

231.- Locomoción.

Toda comisión de servicio da derecho a viajar por cuenta de la Universidad. Este concepto recoge los gastos de viaje en el medio de transporte que se determine al autorizar la comisión. Se indemnizará por el importe del billete o pasaje utilizado dentro de las tarifas correspondientes a las clases que para los distintos grupos se recogen en la legislación vigente.

Otras comisiones de servicio. Recoge los gastos de viaje a abonar al personal de la Universidad que recibe una orden de servicio.

Otras indemnizaciones. Se imputan a este concepto las asistencias a reuniones de órganos colegiados, las asistencias por participación en tribunales de oposición, asistencias por participación en comisiones de evaluación, realización de evaluaciones o las asistencias por colaboración en centros de formación y perfeccionamiento del personal.

CAPÍTULO 3.- GASTOS FINANCIEROS.

Es la carga financiera por intereses de todo tipo de deudas emitidas, contenidas o asumidas por el Centro Asociado de la UNED en Pontevedra y los gastos de emisión, modificación y cancelación de dichas deudas. Recoge este capítulo, asimismo, la carga financiera por intereses de depósitos, fianzas y gastos por diferencias de cambio como consecuencia de pagos en moneda extranjera.

Artículo 31.- De préstamos en moneda nacional.

310.- Intereses.

Pago de intereses de préstamos recibidos por el Centro Asociado de la UNED en Pontevedra.

319.- Otros gastos financieros.

Este concepto recoge todos los demás gastos financieros no recogidos en otros conceptos.

CAPÍTULO 4.- TRANSFERENCIAS CORRIENTES.

Se imputan a este capítulo los pagos, condicionados o no, realizados por el Centro Asociado de la UNED en Pontevedra sin contrapartida directa por las entidades o personas receptoras que destinarán sus fondos a financiar operaciones corrientes.

Artículo 48.- A familias e instituciones sin fines de lucro.

Recoge toda clase de ayudas, becas, donaciones, premios literarios o artísticos, transferencias que el Centro Asociado otorga a entidades sin fines de lucro: fundaciones, instituciones, Centros Asociados, entidades benéficas o deportivas.

481.- A familias e instituciones sin fines de lucro.

Incluye las ayudas a los becarios de proyectos de investigación y de promoción de la investigación.

B) Operaciones de capital:

Comprende los capítulos 6 y 7 y describen las variaciones en la estructura del patrimonio del Centro Asociado.

CAPÍTULO 6.- INVERSIONES REALES.

Este capítulo comprende los gastos a realizar directamente por el Centro Asociado destinados a crear o adquirir bienes de capital, así como los destinados a adquirir bienes de naturaleza inventariable necesarios para el funcionamiento operativo de los servicios y aquellos gastos de naturaleza inmaterial que tengan carácter amortizable, esto es, que contribuye al mantenimiento de la actividad que realiza el Centro Asociado de la UNED en Pontevedra.

Artículo 62.- Inversión nueva asociada al funcionamiento operativo de los servicios.

Recoge los proyectos de inversión que incrementan el stock de capital público con el fin de mejorar cualitativa y cuantitativamente el funcionamiento interno del Centro Asociado. Se desglosa en los siguientes subconceptos:

622.- Edificios y otras construcciones.

Comprende la compra y construcción de edificios así como los equipos fijos y estructurales asociados a los mismos.

623.- Maquinaria, instalaciones y utillaje.

Incluye la compra de maquinaria, equipamiento para los laboratorios y material audiovisual inventariable.

625.- Mobiliario y enseres.

Compra de muebles y equipos de oficina.

626.- Equipos informáticos.

Incluye la compra de equipos de proceso de datos, unidades centrales, monitores, impresoras, sistemas operativos, y cualquier clase de equipos informáticos y software.

629.- Otros activos materiales.

5. CUADROS ECONÓMICOS DEL PRESUPUESTO DE GASTOS

COMPRARATIVA DE GASTOS POR CAPÍTULO 2018-2019

| <i>CAPÍTULO</i> | <i>DESCRIPCIÓN</i> | <i>Presupuesto 2018</i> | <i>Presupuesto 2019</i> | <i>Variación %</i> |
|-----------------|---|-----------------------------|-----------------------------|--------------------|
| 1 | Gastos de personal | 639.700,00 € | 639.000,00 € | -0,11% |
| 2 | Gastos corrientes en bienes y servicios | 512.295,40 € | 893.750,00 € | 74,46% |
| 3 | Gatos financieros | 300,00 € | 300,00 € | |
| 4 | Transferencias corrientes | 886.066,00 € | 844.506,00 € | -4,69% |
| 6 | Inversiones reales | 72.564,00 € | 70.500,00 € | -2,84% |
| <i>Total</i> | | <i>1.999.780,00 €</i> | <i>2.448.056,00 €</i> | <i>15,97%</i> |

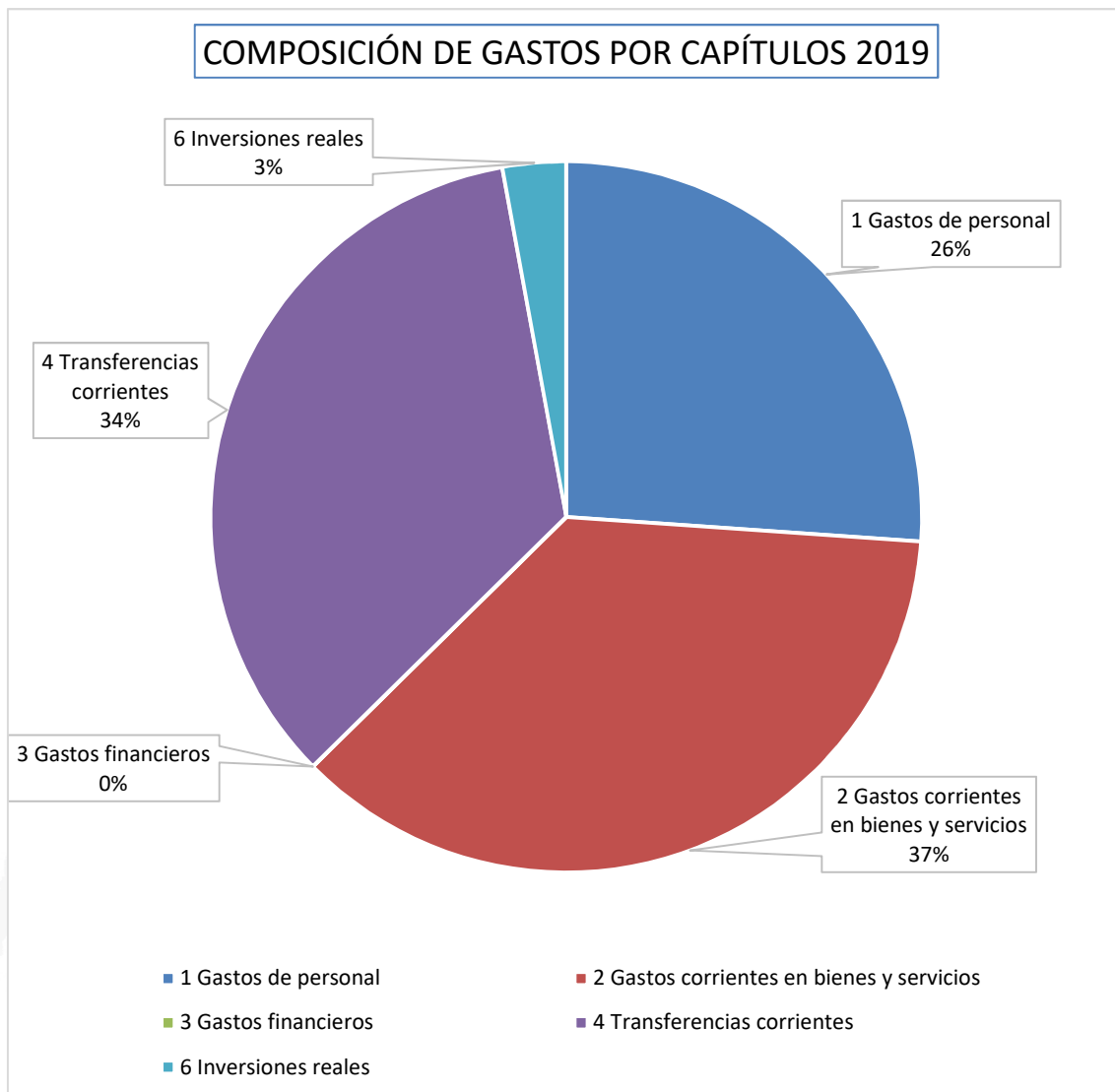

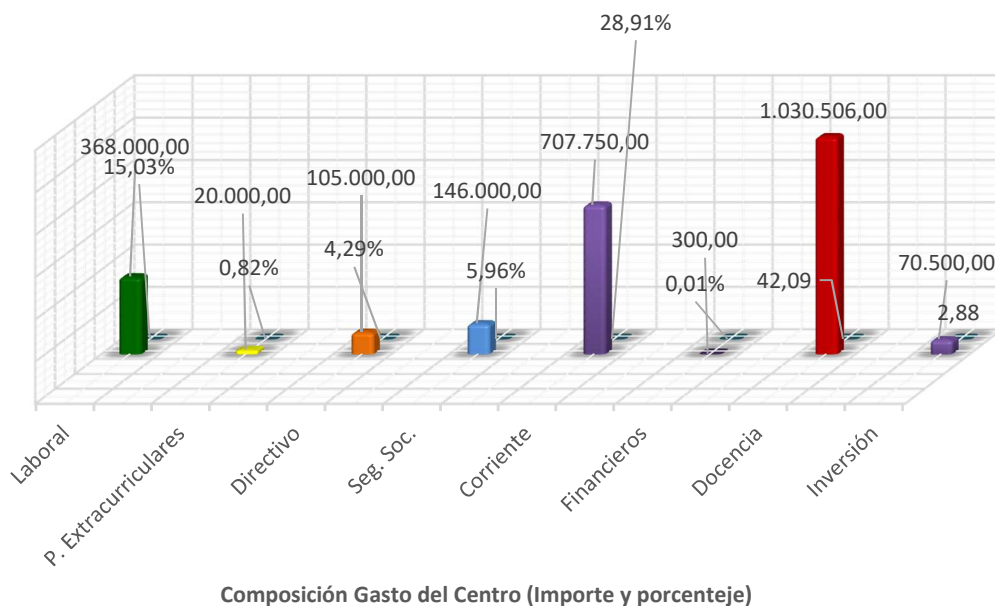

Composición relativa de las obligaciones reconocidas 2019



6. RESUMEN PRESUPUESTO DE GASTOS EJERCICIO 2019

| Presupuesto Centro Asociado de la UNED en Pontevedra | | | |
|---|---------------------|---|---|
| Ejercicio 2019 | | | |
| Estado de gastos | | | |
| | |  |  |
| <i>Descripción</i> | <i>Importes</i> | <i>"%"</i> | |
| 1. Gastos de personal | 639.000,00 | 26,10 | |
| 13. Personal Laboral | 368.000,00 | 15,03 | |
| 14. Otro personal | 125.000,00 | 5,11 | |
| 16. Cuotas Seguros Sociales a cargo del empleador | 146.000,00 | 5,96 | |
| 2. Gastos corrientes en bienes y servicios | 893.750,00 | 36,51 | |
| 20. Arrendamientos | 8.500,00 | 0,35 | |
| 21. Reparación mantenimiento y conservación | 454.100,00 | 18,55 | |
| 22. Material, suministro y otros | 235.650,00 | 9,63 | |
| 226. Reuniones conferencias y cursos | 186.000,00 | 7,60 | |
| 23. Idemnizaciones por razón de servicio | 9.500,00 | 0,39 | |
| 3. Gastos financieros | 300,00 | 0,01 | |
| 31. Otros gastos financieros | 300,00 | 0,01 | |
| 4. Transferencias corrientes | 844.506,00 | 34,50 | |
| 48. Trasnferencias corrientes | 844.506,00 | 34,50 | |
| 6. Inversiones reales | 70.500,00 | 2,88 | |
| 62. Inversión nueva asociada al funcionamiento de los servicios | 70.500,00 | 2,88 | |
| TOTAL | 2.448.056,00 | 100,00 | |

7. RESUMEN PRESUPUESTO DE INGRESOS EJERCICIO 2019

| Presupuesto Centro Asociado de la UNED en Pontevedra Ejercicio 2019 Estado de ingresos | | |  |  |
|--|---------------------|---------------|---|---|
| Descripción | Importe | "%" | | |
| 3. Tasas y otros ingresos | 269.309,00 | 11,00 | | |
| 30. Tasas por prestación de servicios | 218.409,00 | 8,92 | | |
| 36. Ventas | 50.900,00 | 2,08 | | |
| 4. Transferencias corrientes | 1.777.647,00 | 72,61 | | |
| 42. De la Admón. Del Estado | 955.403,00 | 39,03 | | |
| 42091. Ministerio de Defensa | 50.000,00 | 2,04 | | |
| 42092. UNED, Sede Central | 905.403,00 | 36,98 | | |
| 43. De la Seguridad Social | 100,00 | 0,00 | | |
| 45. De la Comunidad Autónoma (Xunta) | 80.000,00 | 3,27 | | |
| 45081. Consellería de Educación | 80.000,00 | 3,27 | | |
| 4502. Consellería de Trabajo | 0,00 | 0,00 | | |
| 45084. Otras transferencias/ Subvenciones | 0,00 | 0,00 | | |
| 46. De Entidades Provinciales y Locales | 712.044,00 | 29,09 | | |
| 461. De Entidades Provinciales (Diputación) | 336.000,00 | 13,73 | | |
| 4610. Diputación de Pontevedra. Cursos verano | 5.000,00 | 0,20 | | |
| 462. De Entidades Locales (Concellos) | 371.044,00 | 15,16 | | |
| 4620. Concello Pontevedra (Presup. Ordin.) | 130.944,00 | 5,35 | | |
| 4621. Concello Pontevedra (Cursos verano) | 9.400,00 | 0,38 | | |
| 4622. Concello Vigo | 180.000,00 | 7,35 | | |
| 4624. Concello Tui | 38.700,00 | 1,58 | | |
| 4625. Concello Portas | 6.000,00 | 0,25 | | |
| 4626. Concello Porriño | 6.000,00 | 0,25 | | |
| 47. De Empresas privadas | 30.000,00 | 1,23 | | |
| 471. ENCE (Energía y Celulosa, S.A.) | 30.000,00 | 1,23 | | |
| 49. Otras transferencia de la Unión Europea | 100,00 | 0,00 | | |
| 5. Ingresos patrimoniales | 1.100,00 | 0,04 | | |
| 52. Intereses de depósitos | 100,00 | 0,00 | | |
| 54. Renta de bienes inmuebles | 1.000,00 | 0,04 | | |
| 8. Activos financieros | 400.000,00 | 16,34 | | |
| 87. Remanente de tesorería | 400.000,00 | 16,34 | | |
| TOTAL | 2.448.056,00 | 100,00 | | |

